Fotogalerie

Krojovaní chodili po šlahačce

Skupinka "vrzgačů" na Velký pátek

Vystoupení na Přátelském posezení

Hlavní výhra 10 l slivovice na Hopsáckém plese

25. výročí kněžského svěcení P. Korneka

Slavnostní průvod na Boží Tělo

Horněmčanské noviny / Vydává OÚ v Horním Němčí jako nepravidelný zpravodaj / Evidenční číslo MK ČR E 13069 / Redakční příprava, grafická úprava, počítačová sazba Michal Warchil / Za obsah podepsaných příspěvků odpovídá autor / Počet výtisků 350 ks

Redakce tímto všem děkuje za poskytnuté fotografie.

Dětský den 2018

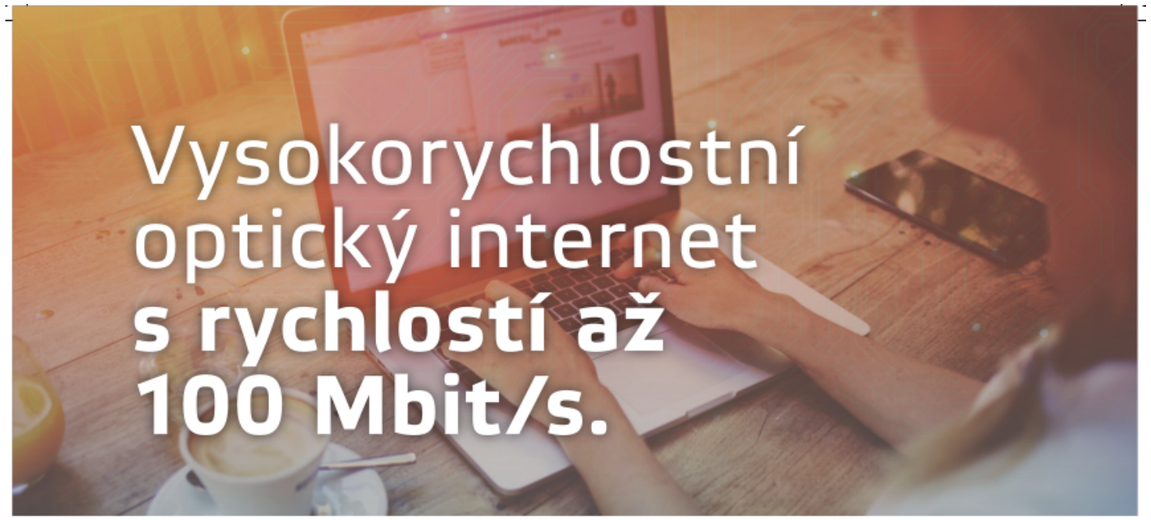

Dostupnost služby **ChytráTV**

Pro nové zákazníky vysokorychlostní **WiFi Router zdarma!**

Instalace a připojení k internetu na klíč.

Cena služby **již od 298 Kč za měsíc.**

Při přechodu od konkurence **internet zdarma po dobu výpovědní lhůty.**

Ceny uvedeny vč. DPH

FiberNet 50
50 Mbit/s
298 Kč za měsíc

FiberNet 75
75 Mbit/s
348 Kč za měsíc

FiberNet 100
100 Mbit/s
398 Kč za měsíc

gemnet@gemnet.cz
+420 571 895 320
www.gemnet.cz

gemnet, s.r.o.
vysokorychlostní internet

Veřejné toalety v areálu Sportovního hřiště

V areálu Sportovního hřiště vyrostl jako houba po dešti nový objekt. Jedná se o veřejné toalety, které budou sloužit nejen dětem a návštěvníkům areálu, ale i široké veřejnosti.

Pokud se tedy vydáte na procházku po vsi nebo do lesa, můžete zdarma těchto toalet využít a třeba se i něčím osvěžit v nápojovém automatu. Otevírací doba toalet bude shodná s otevírací dobou Sportovního areálu.

Tyto toalety vznikly na základě internetové ankety na www.horninemci.cz a také na základě ohlasů návštěvníků, kteří pravidelně areál využívají. Děkujeme tímto za podnět, který se podařilo zrealizovat. Poděkování také patří všem řemeslníkům a firmám, které se podíleli na výstavbě.

starosta obce
Lumír Kreisl

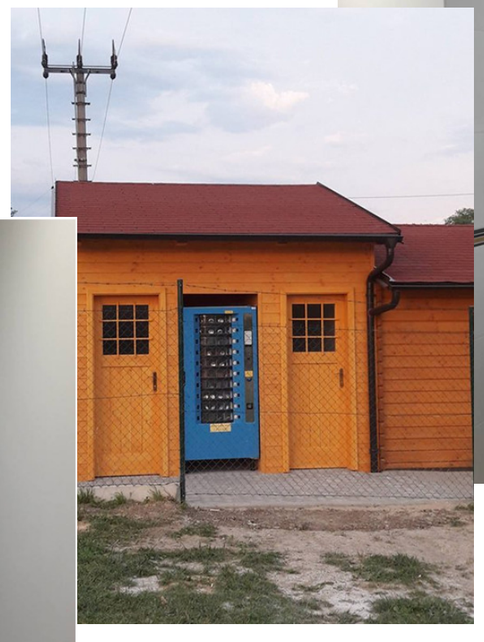

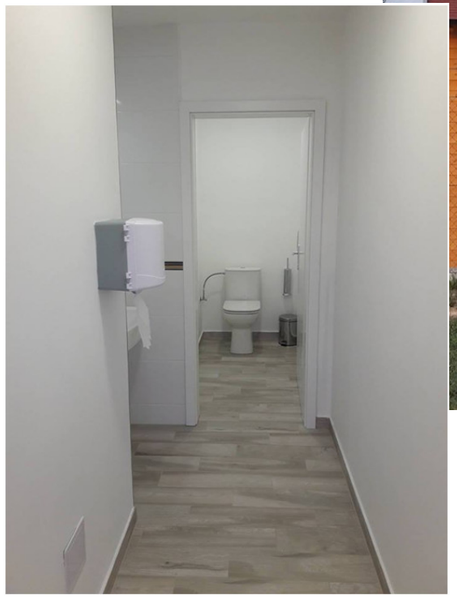

SPOLEČENSKÁ RUBRIKA od 1. 1. 2017 do 31. 12. 2017

Narozené děti

Kohn Lukáš

Warchilová Šarlota

Malíková Stella

Katrňák Dominik

Zapletal Vojtěch

Kadlček Miroslav

Bahulová Alžběta

Zemřelí občané

Felix Vrtal

Marie Hořčicová

Miroslav Malík

Josefa Rybová

Alžběta Trzaskaliková

Pavel Kadlček

Ludmila Uhrová

Jarmila Štěpánková

Zdeňka Malíková

Marie Helmová

Sňatky

Marek Huráb – Alžběta Dudová

Oldřich Hurta – Markéta Zámečníková

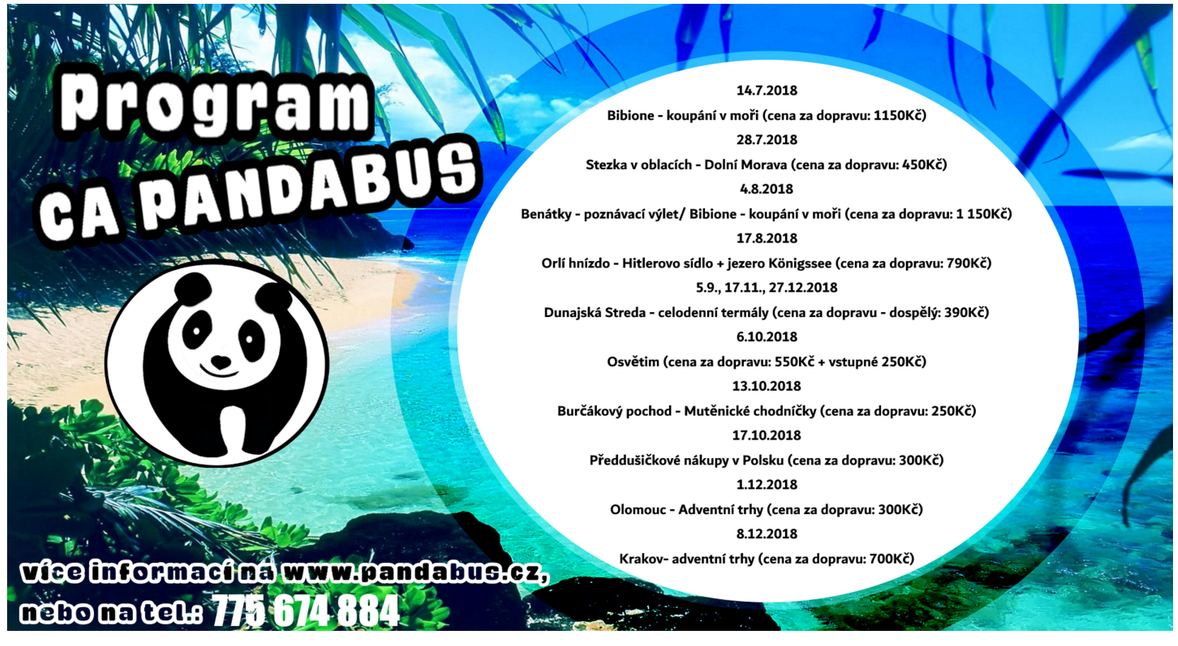

Bílé Karpaty

moravský mikroregion

Mikroregion Bílé Karpaty

	První písemná zmínka
Horní Němčí	1261
Slavkov	1261
Starý Hrozenkov	1261
Strání	1318
Dolní Němčí	1358
Březová	1492
Vápenice	1750
Lopeník	1792
Vyškovec	1830

Mikroregion Bílé Karpaty

Mikroregion Bílé Karpaty

	Nadmořská výška
Vyškovec	510
Lopeník	490
Vápenice	460
Březová	433
Strání	418
Starý Hrozenkov	378
Horní Němčí	334
Slavkov	302
Dolní Němčí	256

Mikroregion Bílé Karpaty

Březová
Dolní Němčí
Horní Němčí
Lopeník
Slavkov
Starý Hrozenkov
Strání
Vápenice
Vyškovec

Mikroregion Bílé Karpaty

	Počet obyvatel 1.1.2018
Strání	3494
Dolní Němčí	2972
Březová	1010
Starý Hrozenkov	893
Horní Němčí	824
Slavkov	655
Lopeník	229
Vápenice	200
Vyškovec	144
MBK CELKEM	10421

Mikroregion Bílé Karpaty

Propagační materiály

Mikroregion Bílé Karpaty

	Rozloha katastrálního území
Strání	3975 ha
Horní Němčí	1805
Březová	1377
Slavkov	1375
Lopeník	1252
Vyškovec	1119
Starý Hrozenkov	1083
Dolní Němčí	991
Vápenice	988
MBK CELKEM	13965 ha

Úvodní slovo

Vážení spoluobčané,

máme za sebou první polovinu roku 2018 a jak již bývá dobrým zvykem v naší obci, tak jsme pro Vás připravili první letošní vydání Horněmčanských novin, kde se Vám společně pokusíme zrekapitulovat dění v obci za předešlé měsíce.

Toto vydání novin bývá spojeno s PETROPAVLOVSKÝMI HODY. Ty se tradičně slaví na sv. Petra a Pavla, kterým je zasvěcen kostel v Horním Němčí. K mé velké radosti to budou HODY S PRÁVEM, které společně oslavíme ve dnech 29. 6. - 1. 7. 2018.

Od posledního čísla novin, které bylo vydáno na konci roku 2017 uběhlo již 6 měsíců a nám se podařilo dál pokročit jak s realizací nových projektů, tak v přípravě nových. Podrobnější informace se dočtete v jednotlivých příspěvcích uvnitř tohoto vydání.

Rád bych také poděkoval všem spolkům a občanům, kteří se aktivně zapojují do dění v obci jak formou brigád, organizací různých sportovních nebo kulturních akcí, tak i dobrým nápadem.

Přeji Vám jak jménem svým, tak za celou radu, zastupitelstvo a kolektiv zaměstnanců obecního úřadu vydařené hody, krásné a pohodové prožití nadcházejících letních dnů.

starosta obce

Lumír Kreisl

Staší stárci:
Kristýna Jurásková a Filip Jančařík

Mladší stárci:
Eva Arakeljanová a Michal Bahula

<u>Svozy plastů v pytlích budou v naší obci probíhat v následujících termínech:</u>
27.6., 24.7., 21.8., 18.9., 30.10., 27.11., 18.12.

Závěrečná společná píseň všech učinkujících

Ovocný bál

V sobotu 16. června 2018 se konal v kulturním domě tradiční školní bál. Na organizaci akce se vždy podílí Spolek přátel ZŠ Horní Němčí, z.s. spolu se Základní školou v Horním Němčí. Letošní bál byl ve stylu ovocném, čemuž odpovídala i ovocná výzdoba v sálu, o kterou se postaraly děti ze základní školy. Ty také zahájily samotný program svými vystoupeními, která už několik týdnů poctivě nacvičovaly.

Součástí bálu byla i soutěž o nejlepší ovocnou dobrotu, tedy nejchutněji vyrobený výrobek s ovocem, jež vyhodnotila odborná porota. Důležitým bodem programu je vždy tombola, která byla díky štědrým sponzorům letos obzvlášť bohatá. Vyvrcholením programu bylo pak „šerpování páťáků“, kteří se po prázdninách rozběhnou do přespolních škol. Při letošním dojemném loučení a závěrečném tanečku s vyučujícími nechyběly dokonce ani slzičky…

Jinak byla nálada veselá, doplnila ji i tradiční dětská diskotéka. Věříme, že se večer vydařil. Děti podaly skvělé výkony a pak si odnesly plno cen i zážitků. To bylo pro nás tou pravou odměnou.

rada Spolku přátel ZŠ

Víte, že . . .

.... je nový chodník u starého hřbitova

.... je dokončena nová zídka kolem starého hřbitova

.... je nová cesta kolem chaty Lásky

.... je nový šenk v místním KD

.... jsou v obci nové koše pro psí exkrementy

... je nový pingpongový stůl na golfovém hřišti

Starostové obce Horní Němčí od roku 1779

z dostupných zdrojů Obecních kronik

1. Rok	1779 – 1789	Mach Martin	
2.	1789 – 1806	Janových Josef	
3.	1806 – 1825	Lukáš Josef	
4.	1825 – 1830	Zvonič Šebest.	
5.	1830 – 1837	Pecen Jan	
6.	1837 – 1841	Bahula Šebest.	
7.	1841 – 1847	Štyks František	č.p.97
8.	1847 – 1850	Lukáš Josef	
9.	1850 – 1861	Bartoš Jan	

V r. 1850 za starosty Jana Bartoše byly sloučeny obce Horněmčí,Dolněmčí,Slavkov,Boršice a Blatnička v jejímž čele stál pudmistr Jan Bartoš z Horněmčí po dobu 11 let.Sídlo v HN

10.	1861 – 1865	Srnec Šebest.	
11.	1865 – 1873	Pecen Jan	
12.	1873 – 1875	Hořčica Šeb.	čp.48
13.	1875 – 1879	Lukáš Štěpán	
14.	1879 – 1883	Lukáš Josef	čp.50
15.	1883 – 1906	Zálešák Josef	čp.30
16.	1906 – 1912	Čech Frant.	čp.184

Za starosty Fr.Čecha byla v březnu 1912 zbourána stará přízemní škola na čp.118 a již 18.září téhož roku se začalo učit v nové poschoďové škole která slouží dodnes pro HN a Slavkov.

17.	1912 – 1918	Špaček Cyril	čp. 46
18.	1918 – 1923	Čech Frant.	čp. 184
19.	1923 – 1927	Srnec Jan	čp. 197
20.	1927 – 1932	Jankových Frant.	čp. 186
21.	1932 – 1934	Lečbych Josef	čp. 47
22.	1934 – 1945	Miloš Frant.	čp 87

Končí funkce starostů obce a do funkcí přicházejí předsedové Národních výborů.

Po skončení 2.světové války proběhla reorganizace a v činnost byly uvedeny „ Národní výbory.“

1.	předseda 1. revolučního NV v roce 1945	Miloš Frant.	čp.87
2.	1946 – 1948	Krhovský Frant.	čp.179
3.	1948 – 1949	Ručka Jan	čp.298
4.	1949 – 1950	Uher Karel	čp. 115
5.	1950 – 1951	Lukáš Josef	čp.50
6.	1951 – 1952	Miloš Frant.	čp.61
7.	1952 – 1957	Srnec Josef	čp. 78
8.	1957 – 1964	Ondra Josef	čp.44
9.	**1964 – 1990**	**Dufka Stan.**	**čp.149**

Dufka Stanislav byl v r.1964 ve svých 26 letech nejmladší předseda MNV v české republice. Byl ve funkci 26 let.

Po revoluci v listopadu 1989 se opět vrací funkce starosty obce.

1.	**1990 – 1991**	**Goroš Jaroslav**	**čp.359**
2.	**1991 – 2002**	**Kadlček Miroslav**	**čp.373**
3.	**2002 – 2010**	**Bahula Miroslav**	**čp.40**
4.	**2010 - -----**	**Kreisl Lumír**	**čp.376**

v červnu 2018 zpracovval Stanislav BOBČÍK

František Srnec oceněn za dlouholetou činnost

Dne 16. 3. 2018 byl rodák z Horního Němčí pan František Srnec pozván do Poslanecké sněmovny, kde mu bylo předáno ocenění za dlouholetou činnost zalétávacího a zkušebního pilota a za podíl na vývoji zemědělského letounu Z-37 a dopravního L-410 a za propagaci československého leteckého průmyslu v zahraničí.

Gratulujeme.

-obec-

Smíšený pěvecký sbor HORNĚMČANÉ

Půl rok utekl jako voda a je tu konec června a s ním tradiční vydání dalšího čísla Horněmčanských novin, ve kterém bychom se s Vámi rádi podělili o dění v našem smíšeném pěveckém sboru Horněmčané.

Po úspěšném zakončení roku 2017 pokračujeme v našich pátečních zkouškách a pilně se připravujeme na další akce sboru.
V lednu jsme byli pozváni souborem FS Horněmčí na vystoupení na Hopsáckém plese, který se už po několik let pořádá začátkem nového roku.
V únoru se většina členů zapojila do pochovávání basy. V dubnu jsme se představili se svým vystoupení na besedě s důchodci v místním kulturním domě, kterou každoročně pořádá Obecní úřad Horní Němčí. Začátkem května jsme přijali pozvání do nedaleké obce Nivnice na Májový jarmark.

Nadešel den pro náš pěvecký sbor velmi významný a to křest našeho 1. CD s názvem Horněmčanské pole. Akce se konala 12. května v Kulturním domě v Horněmčí.

Nazvali jsme jej Májové zpívání se křtem 1. CD. Na tomto CD je 18 písniček, kde většinou zpívá celý sbor, ale jsou tam i 2 písničky od ženského tria a jedna od mužského dueta. Doprovázel nás na akordeon Daniel Borýsek z Horního Němčí.

Pozvali jsme si na oslavu, této pro nás významné události, tři přespolní sbory a to: MPS Míkovjané z Míkovic, ŽS Plkotnice ze Suché Loze, MPS Chotár z Horňácka a místní FS Horněmčí - ženy.

Na tuto akci jsme se dlouho připravovali a opravdu se všechno k naší spokojenosti, a věřím, že i ke spokojenosti všech vystupujících, hostů a diváků, podařilo perfektně zvládnout. Máme krásné vzpomínky, fotky a videa, které nám budou tento krásný májový večer připomínat.

Chtěla bych touto cestou poděkovat všem, kteří nám pomohli tuto akci připravit jak členům sboru SPS Horněmčané, tak i členům FS Horněmčí, obecnímu úřadu a také místnímu kapelníkovi dechové hudby Horněmčanka panu Jaroslavovi Kohoutkovi.

Také bych ráda poděkovala panu Antonínovi Janů z Uh. Brodu, který celý repertoár písniček nahrál a panu Antonínovi Vrbovi z Velké nad Veličkou, který se postaral o vydání CD.

Pokud by měl někdo zájem o koupi tohoto CD, je možnost u p. Jančové. Cena jednoho CD je 120 Kč.

V červnu nás čeká vystoupení na našich petropavlovských hodech, které pořádá FS Horněmčí. Letos budou o něco slavnostnější, protože to budou hody s právem, takže se na ně mooooc těšíme.

Přeji všem příznivcům folklóru a členům SPS Horněmčané pěkné zážitky z letošních hodů, na kterých se určitě uvidíme a tím podpoříme tyto tradiční akce v naší krásné dědince pod Javořinů.

vedoucí sboru
Anna Jančová

Něco z historie farnosti…

Jak máme všichni v čerstvé paměti, v loňském roce proběhla oprava venkovních omítek kostela sv. Petra a Pavla v Horním Němčí. Ale jen málokdo si už dnes přesněji vybaví, za jakých podmínek a kdy proběhla předcházející oprava „kabátu“ našeho svatostánku. Je to v tomto roce právě kulaté výročí, nezaškodí tedy si tehdejší události trochu oživit.

Podrobnosti o opravě vzhledu kostela zapsal do „Pamětní knihy při faře v Horním Němčí“ roku 1988 tehdejší duchovní správce farnosti P. Bohumír Čuhel takto:

„V letošním roce jsme přistoupili s pomocí Boží k celkové opravě vnějšku kostela a opravě věže a okapových rour a svodů kolem kostela. Práce byla zahájena v měsíci září. Práce realizoval Okresní podnik služeb Kroměříž, oprava kulturních památek. Dělníci bydleli na faře v Dolním Němčí a stravovali se na faře v Horním Němčí. Celkem oprava tzn. oplechování celé věže a okapových rour a svodů měděným plechem stálo 249 870 Kč. Z toho 100 000 Kč jsme si vypůjčili z jiné farnosti.

Během léta jsme postavili pomocí brigádníků z farníků lešení. Na jaře jsme dovezli z Olomouce rakouskou barvu Avenarius pro líčení venkovní fasády, kterou nám darovala mezinárodní charita. Práce klempířské trvaly od září do začátku listopadu. Byla sundána báně a kříže z věže, a nahrazena novou měděnou. Stará byla rozstřílena z války. Do nové báně byl vložen papír od MNV a farního úřadu, mince a noviny.

V měsíci listopadu se práce na kostele ukončily. Líčení se bude realizovat až na jaře roku 1989.“

P. Čuhel si ještě krátce postěžoval na malou aktivitu farníků při realizaci brigádnických akcí. Důvod, který uvedl je ten, že není v naší farnosti stálý duchovní správce, který by bydlel v obci (od úmrtí P. Nováka v červenci roku 1984 byla fara prázdná, správu převzal a dojíždět právě P. Čuhel z Dolního Němčí).

P. Čuhel uvádí na správnou míru také domněnku, která kolovala obcí, že opravu hradí státní správa, a tak sbírky v kostele bývaly slabé. Teprve po jeho vysvětlení, že oprava se zaplatí jenom z prostředků farnosti (tedy z darů věřících) začaly být sbírky podstatně vyšší.

Prostřednictvím p. Stanislava Bobčíka, mého předchůdce kronikáře, se podařilo dohledat text, který byl uložen do nové báně kostela:

Žaneta Jančová a Adéla Bobčíková

Žanetka začala navštěvovat FS Horněmčí – Hopsáček už od doby jeho vzniku v roce 2009 jako předškolačka. Od roku 2010 se zúčastňovala soutěže Horněmčanský Slavíček a vždy stála na stupních vítězů. Účastnila se také předvýběrových kol soutěže Zazpívej, Slavíčku v Uherském Brodě. V roce 2017 se jí podařilo prozpívat do okresního kola a díky tomu si mohla zazpívat na koncertech s CM Mladí Burčáci v Uherském Brodě, s CM Radošov ve Veselí nad Moravou a dokonce i s Brněnským rozhlasovým orchestrem lidových nástrojů (BROLN) ve Valašském Meziříčí.

Letošní rok byl pro Žanetku také velmi úspěšný. Z okresního kola soutěže Zazpívej, Slavíčku postoupila do Dolních Bojanovic do oblastního kola dětské pěvecké soutěže v lidové písni Zpěváček Slovácka.

Spolu se Žanetkou se soutěže Zazpívej, Slavíčku zúčastnila i Adélka Bobčíková. Adélka se probojovala do okresního kola. Adélku zpěv velmi baví a nebojí se na pódiu zazpívat i před velmi početným obecenstvem.

Adélka pravidelně navštěvuje Hopsinky a každoročně vystupuje na tradičním Horněmčanském Slavíčku.

Od loňského roku Žanetka pravidelně vystupuje s DH Horněmčanka. Od roku 2015 vystupuje jako sboristka i sólistka na vánočních koncertech místní scholy.

Od loňského roku také zpívá s Evou Arakeljanovou písně různých žánrů za doprovodu hry na akordeon v podání Daniela Borýska. Žaneta absolvovala 5 let studia hry na keybord na ZUŠ Dolní Němčí, třetím rokem navštěvuje hodiny zpěvu a od září 2017 se učí základům hry na housle.

-redakce-

Karolína Bačková

Kája Bačková byla soutěžit a reprezentovat brodskou ZUŠ na houslové soutěži ve Valašských Kloboukách.

V konkurenci 44 houslistů skončila spolu se dvěma dalšími ve zlaté skupině. Všechny tři reprezentovaly brodskou ZUŠ. Karolínce gratulujeme a přejeme hodně dalších úspěchů.

-redakce-

Místní knihovna Horní Němčí

Blíží se doba dovolených a spousta z nás si neumí představit těchto pár dní odpočinku bez dobré knihy. Pokud i Vy patříte mezi nadšené čtenáře, není nic jednoduššího než navštívit naši knihovnu. Knihovna Horní Němčí je veřejná, neprofesionalizovaná knihovna, která spadá pod Knihovnu Bedřicha Beneše Buchlovana v Uherském Hradišti. V rámci knihoven fungují tzv. meziknihovní výpůjční služby, což znamená, že lze měnit knihy s jinými regionálními knihovnami. Naše knihovna využívá této možnosti a cca 100 svazků knih obměňujeme 4x ročně.

Otevírací doba je již několik let beze změny – pátek 16:00-18:00. Co se týká služeb, tak kromě půjčování knih mají návštěvníci také možnost připojit se bezplatně k internetu nebo využít počítač, který je volně k dispozici.

Knihovna se skládá z několika oddělení. První z nich je zaměřeno na nejmenší čtenáře, kde je dětská literatura. Další část tvoří beletrie neboli krásná literatura, která obsahuje různé žánry např. romány, detektivky nebo sci-fi. A poslední sekci tvoří odborná literatura (historie, medicína, geografie apod.).

Pokud si chcete půjčit určitou knihu, ale nevíte, jestli je v knihovně k dispozici, můžete využít internetový online katalog (https://katalog.knihovnabbb.cz/horninemci/), kam zadáte název knihy a hned zjistíte, zda požadovaný titul v knihovně je nebo nikoli.

Z důvodu nařízení GDPR (obecné nařízení o ochraně osobních údajů) bylo nutné schválit nový knihovní řád, který platí od května letošního roku a také vytvořit novou podobu přihlášek pro čtenáře. Registrace nových, ale také stávajících čtenářů je však i nadále bez poplatku.

V případě dotazů se můžete obrátit na e-mail knihovnahorninemci@centrum.cz nebo osobně přímo v knihovně.
A na závěr pár tipů na letní čtení, které najdete v místní knihovně:

Nesbø, Jo – Pentagram
Boyne, John – Chlapec v pruhovaném pyžamu
Moyes, Jojo – Život po tobě

Kristýna Kočí

Máme nový šenk

V průběhu měsíce března proběhla rekonstrukce šenku v místním kulturním domě. Součástí této rekonstrukce byla i výměna původních podlah, osvětlení a celého prostoru sloužícího k prodeji při různých akcí, které se každoročně v KD pořádají.

Cílem bylo rozšířit možnosti příprav občerstvení a také prostory k lepší manipulaci při obsluze.

Součástí této rekonstrukce bylo také rozšíření a obnova gastronomického vybavení. Kulturní dům je v majetku obce Horní Němčí.
Tato modernizace a obnova bude přínosem jak pro spolky, které se rozhodnou pořádat akce, tak i pro občany, kteří by měli zájem o pronájem za účelem pořádaní soukromých akcí.

Provoz KD a rezervaci termínů má v kompetenci p. Marián Kubovič - mob. 732 855 737

Jaro a léto v mateřské školce

A zase je tu léto a s ním konec školního roku. S dětmi si zpíváme:

V září jsme se potkali,
ruce jsme si podali,
dali jsme se dohromady
a bylo nám dobře tady,
mohli jsme si spolu hrát,
všechno prozkoumat……

A objevů bylo po celý rok hodně. Kromě jiného jsme zjistili, že i když jsme kolektiv početně malý, máme samé šikovné děti, které nachází v MŠ klidné rodinné prostředí. Že každý z nás je něčím hezký, jediný a jedinečný, a když se dáme dohromady, hodně se toho naučíme, objevíme a zažijeme. Ale ten, kdo jen doma sedí a hledí, ten se to nikdy nedozví. A proto je dobře chodit do školky, do lesa a ven, hrát si a zkoumat všechno společně.

Ve druhé polovině školního roku už kolektiv dozrál i na to, abychom mohli maminkám k jejich svátku předvést krátké vystoupení, které vzniklo z her a činností při práci s tématem „MAXI, NEZLOB“. Snad vystoupení, z kterého vyplynulo, že zlobení se nevyplácí, a také vlastnoručně vyrobené dárky potěšily maminky, ale i tatínky, kteří se přišli do MŠ podívat. Výlety a cesty autobusem jsou pro malý počet dětí finančně značně nevýhodné, ale výlet do ZOO Lešná jsme si neodpustili – díky tomu, že dopravu uhradilo sdružení rodičů ze svého konta (moc děkujeme).

Podstatně finančně levnější, ale na zážitky neméně bohatý, byl i výlet na Lásky k Hubertce. Šli jsme pěšky, ale část cesty a celou zpáteční cestu jsme se vezli na korbě obecního nákladňáku, který nám zapůjčila obec i s řidičem Mariánem (moc děkujeme). Opekli jsme si špekáčky a potom čekaly děti úkoly, zábavné hry, při kterých děti hledaly v lese podle značek hosty lesní svatby - zvířátka, ptáčky a lesní skřítky. Pobyt v lese děti příjemně unavil a naplnil novými zážitky.

U příležitosti MDD jsme v závěru tématického bloku "Obletět svět, přál bych si hned" pro děti připravili v areálu školní zahrady a konírny hru CESTOMÁNIE. Tento areál se proměnil na „zeměkouli“ a my jsme navštívili „jako“ Himaláje (průlezky a hromadu kamení), amazonský prales (labyrint z vrbiček), Saharu) pískoviště), a také prérii (koňský výběh). Všude čekala děti atraktivní zábava. Nejvíce se jim líbila jízda na koni, na kterém je povozil pan Piruch s Moničkou (moc děkujeme).

„Cestičkou k domovu“ jsme se vrátili domů, kde nás čekaly mňam jahůdky v lese. Příjemným osvěžením v horkých červnových dnech byla několikrát opakovaná návštěva areálu koupaliště. Děti si užily bazén, trampolínu, houpačky a jako bonus od penzionu Boďa vířivku a ještě zmrzlinu (Moc děkujeme).

V této době, kdy už čtete tyto řádky je už určitě passé akce, kterou právě nyní připravujeme na první letní den – Vítání léta. LÉTO a jeho družinu mohou přivítat děti, rodiče a ostatní příznivci ve slaměných kloboucích v areálu hřiště nebo koupaliště. Když pomohou sluníčku najít poztrácené paprsky, čeká je kloboukový bál a letní slavnost s dary léta. Odvážné zájemce z řad dětí samozřejmě nemine noc v MŠ.

A kdo ukončí letos docházku do mateřské školy? Pro koho něco končí a něco nového začíná? Se školkou se rozloučí MICHAELA BORÝSKOVÁ, GITA ŠKORŇOVÁ, ADÉLA BOBČÍKOVÁ,.

Přeji jim i sobě ať nám zůstávají jen ty nejkrásnější vzpomínky, ke kterým se v duchu můžeme vracet jako ke své hlubině bezpečnosti a také hodně nálezů na dalších „cestách objevů“.

A teď hurá na prázdniny!

se řídili pokyny člena Rady MNV Josefa Pitnera, č.p. 20. Kronikář dále uvádí, že 31. prosince 1987 byl, po slavnostní mši svaté v kostele, vysvěcen nový hřbitov, čímž byl uveden do provozu.

Tehdejší duchovní správce P. Bohumír Čuhel k tomu v „Pamětní knize při faře v Horním Němčí“ uvádí tyto podrobnosti:

„1. ledna 1988 byl otevřen nový hřbitov, kde se začalo od Nového roku pochovávat. Starý hřbitov naproti hostince bude v Horním Němčí postupně zrušen. Nový hřbitov, který patří do správy Místního národního výboru posvětil 31. prosince 1987 za účasti farníků a členů Rady Národního výboru v Horním Němčí duchovní správce z Dolního Němčí.

Na novém hřbitově byla první pochována paní Františka Kunstová, manželka pana kostelníka. Všechny pohřby jsou z obřadní síně a mše svatá je před tím v kostele.“

Roku 1988 bylo 9 svateb, dětí se narodilo 15 a zemřelo 10 občanů (všichni již byli pochováni na novém hřbitově). První byla 77letá Františka Kunstová, č.p. 334. Její pohřeb se konal v neděli 28. února 1988 a při obřadu hrála dechová hudba kapelníka Karla Muchy, jak zapsal kronikář Jan Janča.

vybrala Radmila Uhrová

Horněmčanský Slavíček a oslava Dne matek

V neděli 20. 5. se v kulturním domě uskutečnilo kulturní vystoupení dětí ku příležitosti oslavy Dne matek. S pásmem básniček, písniček a tanečkem vystoupily děti z Hopsinek, na klavír zahrála Sabina Vondráková a zaujala posluchače obzvláště interpretací skladby Nuvole bianche od současného skladatele Ludovica Einaudiho.

Pásmo písní si připravilo taky sehrané trio ve složení Daniel Borýsek (akordeon), Žaneta Jančová (zpěv) a Eva Arakeljanová (zpěv). Samozřejmě nechyběla ani píseň Jakuba Smolíka Ó, mámo v podání středního hopsáku. Po krátké přestávce pak následovala soutěž ve zpěvu lidové písně Horněmčanský Slavíček, kterou jsme letos pojali jako přehlídku.

Mezi nejmladšími soutěžícími byli Jakub Bobčík (2,5 roku) a Magdalena Warchilová (3 roky). Nezalekli se pódia ani mikrofonu a po vzoru starších a zkušenějších soutěžících suverénně zazpívali písně Povedajú ludé a Ani som si nemyslela, že su taká krásná. Na pódiu se vystřídalo 12 soutěžících a každý z nich si odnesl diplom a drobný dárek.

Terez

Z činnosti SDH Horní Němčí

Každý začátek nového roku znamená pro některé hasiče a hasičky spoustu práce a času, aby pro Vaši zábavu a hezký večer připravili jako každý rok hasičský ples.

Letošním plesem zněla dechová hudba Lipovjanka, nabízela se bohatá tombola a ani výčep nezahálel. Myslíme, že jak pořadatelé, tak i hosté byli spokojeni. Těšíme se na Vás i další rok s dobrou náladou a zábavou.

Na začátku února nesměl chybět v obci tradiční Fašankový průvod a jsme rádi, že se k nám připojují další dobrovolníci z řad občanů jak dospělých, tak i dětí.

Od dubna jsme se začali připravovat na okrskovou soutěž. Dne 12. 5. 2018 se soutěžní družstva mužů i žen zúčastnila okrskové soutěže ve Vlčnově. Zde se muži umístili na 3. místě a ženy na krásném 1. místě.

Další akci, na které jsme vypomáhali obecnímu úřadu, byl dětský den. I přes nepříznivé počasí jsme si to my i děti náležitě užili.

Již na okrskových závodech nás hasiči z Dolního Němčí pozvali na oslavu výročí 110 let založení sboru. Zde jsme se zúčastnili přehlídky hasičských vozidel jak nynějších, tak i veteránů s naší T805 (Kačena) a Renault Trafic (Václav). Dále jsme dostali pozvánku na výročí 130 let založení sboru v Hrubé Vrbce.

Závěrem bychom chtěli poděkovat obecnímu úřadu za vstřícnost a součinnost s hasičským sborem a přáli bychom si, aby naše spolupráce fungovala jako doposud.

Spoluobčanům přejeme krásné prožití hodového veselí, žádné požáry či povodně. Krásné prázdniny přeje sbor dobrovolných hasičů Horní Němčí.

členky SDH Horní Němčí

Ukládací listina

Rada Místního národního výboru v Horním Němčí v zastoupení funkcionářů v jejich působnosti předsedy MNV soudruha Dufky Stanislava a tajemníka MNV soudruha Bobčíka Stanislava, uložila při příležitosti opravy kostela sv. Petra a Pavla pamětní listinu do báně uvedeného kostela. Rekonstrukce byla provedena Okresním podnikem služeb Kroměříž za přispění finančních prostředků česk. státu a věřících obce Horní Němčí. Za MNV Dufka Stanislav, předseda MNV a Bobčík Stanislav, tajemník MNV, V Horním Němčí 3. listopadu 1988. (Mimo to listina obsahuje ještě údaje o datech narození funkcionářů, které zde neuvádím.)

Pozorný čtenář určitě zaznamená rozpor v údajích. Představitelé tehdejšího MNV zapsali, že na opravu přispíval český stát. Avšak ve skutečnosti oprava kostela byla hrazena pouze ze zdrojů farnosti, tedy darů věřících.

Dnes je situace jiná. Opravy kostela jsou prováděny společným úsilím orgánů státní památkové péče, orgánů samosprávy a samozřejmě nadále nejvíce přispěním darů farníků. Doufejme, že to tak bude i v dalších letech, a že i díky této spolupráci se podaří zdárně zachovat naši nejdůležitější kulturní památku dalším generacím.

zpracovala Radmila Uhrová

Nový hřbitov

Je tomu právě 30 let, co funguje v naší obci nový hřbitov. I v dalším článku pro Horněmčanské noviny je uveden ve výčtu akcí realizovaných předsedou MNV Stanislavem Dufkou. Pro zajímavost jsem při tomto kulatém výročí vyhledala v dostupných zdrojích několik informací o jeho budování.

„Paměti obce Horní Němčí“ uvádí jako první zmínku o stavbě hřbitova v roce 1982 toto:

„27. března 1982 bylo započato se stavbou nového hřbitova. Trvalými pracovníky byli Svoboda Vladimír, č.p. 318; Hořčica Josef, č.p. 46 a Vladimír Lečbych, č.p. 47, který brzy odešel jako závozník k TJ Sokol, která koupila od JZD Javořina nákladní automobil. Jinak byli na stavbu hřbitova voláni občané i korporace a práce dospěly tak daleko, že bylo postaveno i omítnuto obvodové zdivo a byly udělány základy pro obřadní kapli.“

V dalších letech se pouze vyskytuje zmínka, že práce na výstavbě hřbitova pokračují. V roce 1985 bylo v obecní kronice zapsáno, že druhá část výstavby byla prodloužena až do roku 1987. V průběhu roku 1987 bylo tedy cílevědomě pokračováno v budování areálu hřbitova, aby mohl být kolaudován a v termínu otevřen.

Na brigády ale chodilo málo občanů, proto práce dodělávali za mzdu důchodci, kteří

Jarní jízda přinesla návrat do II. třídy

Máme za sebou další sezónu a nadešel čas kalkulovat. Začneme tradičně Áčkem, které po loňském pádu hájila čest ve III. třídě regionálního přeboru. Po rozpačité podzimní části přišlo jarní pokropení živou vodou, které v závěrečném zúčtování přineslo 2. příčku znamenající návrat do II. třídy. Odvety klaply takovým způsobem, že Áčko skončilo v tabulce jara dokonce na 1. místě. Podruhé v desetileté historii horněmčanského ping pongu se tak bude hrát tato náročná soutěž.

Béčko začalo nový ročník v základní IV. třídě s cílem opustit po sezóně tuto soutěž a porovnat své síly s kvalitnějšími celky. Toto se bohužel nepodařilo, i když Béčko skončilo na „bedně“, tak na nepostupovém 3. místě za suverénními celky Vlčnova a Nivnice. Nikdo však hlavy nevěsí a do nového ročníku se jde s totožným cílem.

Kolem stolního tenisu se vytvořila výborná parta, ve které všechno klape. Především jde o to si zahrát a pobavit se tímto krásným sportem. Na závěr děkujeme sponzorům za podporu a zázemí a v neposlední řadě věrným fanouškům, kteří nás pravidelně podporují.

Těšíme se na vás v nové sezóně 2018/2019

Rybáři Horní Němčí

Jak jistě víte, v loňském roce uplynula lhůta, po kterou nebylo možné provádět jakékoli kroky týkající se naší hasičské nádrže kvůli odbahnění, které proběhlo v roce 2011.

Proto jsme se rozhodli, že společnými silami přivedeme naše mladší spoluobčany k možnosti lovu ryb a poznáním krásy rybolovu.

Během krátké doby jsme utvořili skupinu, která se ujala starosti o přehradu a okolí. Zorganizovali jsme letos 1. dětské rybářské závody. Ty proběhly dne 9. 6. 2018. Zúčastnilo se jich na 14 mladých rybářů a rybářek. Počasí nám přálo a asi po dvou hodinách od začátku se odhodlaly i nějaké první ryby k ochutnání nastražených dobrot.

Konečný souboj o vítěze proběhl v režii Ladíka Boráně a Karolínky Bačkové, která strhla vítězství na svou stranu posledním povedeným

náhozem a zdolaným cejnem o délce 48 cm. Po cca 5 hodinách lovu bylo konečné pořadí následující:

1. místo s celkovou ulovenou mírou 159 cm obsadila Karolínka Bačková, 2. místo obsadil Ladík Boráň s mírou 135 cm a 3. místo obsadil Adam Bílek z Ježova s mírou 43 cm.

Jeho spolupracovníci na něj vzpomínají jako na aktivního pracovitého člověka, který se vždy snažil zabezpečit pohodový život v obci. Organizoval brigády, podporoval činnost místních organizací, zasadil se o založení Svazarmu a byl i členem mysliveckého sdružení. V jeho funkci jej po převratném období sametové revoluce oficiálně vystřídal dne 7. prosince 1990 nově zvolený Jaroslav Goroš.

V těchto dnech by oslavil pan Dufka osmdesáté narozeniny. Myslíme proto, že je dobré vzpomenout při této příležitosti jeho odkaz. Jeho práce je sice dávána do souvislosti s minulým kontroverzním režimem, to však neubírá na skutečnosti, že to byla podstatná osobnost naší obecní historie.

Patriot, jenž všechny své schopnosti a energii věnoval práci pro druhé a blaho své rodné obce.

Jeho život po zdravotních problémech skončil 30. července 1995. Rozloučení se účastnilo mnoho místních občanů a známých z okolí.

pro Horněmčanské noviny zpracovali Stanislav Bobčík a Radmila Uhrová

Vážení a milí čtenáři,

ráda bych vás touto cestou seznámila s děním v našem Charitním domě sv. Václava a se službami, které poskytujeme.

V roce 2017 jsme poskytli pomoc a podporu celkem patnácti klientům věkového průměru 77 let.

Pečovatelskou službu poskytujeme dospělým osobám jak v Charitním domě sv. Václava v Horním Němčí, tak v domácnostech v obci Horní Němčí a Slavkov, klientům se sníženou soběstačností, jak z důvodu věku, tělesného, chronického onemocnění nebo zdravotního postižení a rodinám ve kterých se současně narodilo 3 a více dětí. Denně od 7:00 – 18:00. Maximální kapacita jsou 2 uživatelé v jeden okamžik.

Cílem služby je zajištění podpory, pomoci a péče lidem, kteří potřebují pomoc jiné fyzické osoby při zvládání běžných úkonů péče o vlastní

osobu a domácnost a nemohou si péči zajistit jinak. Pomoc při osobní hygieně, poskytnutí stravy nebo pomoc při zajištění stravy (dovoz nebo donáška jídala, pomoc při přípravě jídla a pití), pomoc při zajištění chodu domácnosti (nákupy, úklid, topení v kamnech, praní a žehlení) zprostředkování kontaktů se společenským prostředím (doprovod k lékař,i na úřady), pedikúra, doprava charitním autem,

dohled nad zdravotně postiženou osobou. Sociální pracovnice zajišťuje sociální poradenství.

Ošetřovatelskou službu zajišťují zdravotní sestry z Domácí zdravotní péče z Uherského Brodu. Velmi dobrá je spolupráce s praktickou lékařkou MUDr. Neugebauerovou.

Aktivizační pracovníci z Centra seniorů pravidelně dojíždí za klienty. Společně se účastní různých akcí, tentokrát doprovodili naše klienty na Čaj o páté, který se konal v Uherském Brodě.

V Kulturním domě v Horním Němčí se letos pořádal 11. ples Oblastní Charity Uherský Brod, kde k tanci a poslechu hrála dechová hudba Straňanka a DJ Petr Škařupa. Výtěžek z plesu, který zdvojnásobila Nadace Divoké Husy, byl věnován na podporu Pečovatelské služby Horní Němčí.

Za velmi dobrou spolupráci a pomoc patří poděkování starostovi obce a obecnímu zastupitelstvu.

Markéta Hurtová
vedoucí PS Horní Němčí

Z činnosti klubu důchodců

Na Nový rok ráno kluci dycky umývali děfčice, aj staré baby. Odpoledňa slobodní mládenci chodili načínat koláč ke slobodným děfčicám, keré jich dycky pohostili. My tuto tradyci dodržujeme dodnes a to na domku U Humpulů, kde si pospomínáme na staré zážitky. Byli by sme rádi, kdyby tyto zvyky mladí udržovali v dědině aj v dalších rokoch.

V únoru sme pro mladých nachystali už štvrtý maškarní ples, kerý sa dycky vydařil. Sme rádi, že dojde hodně masek a dobrá zábava bývá až do rána.

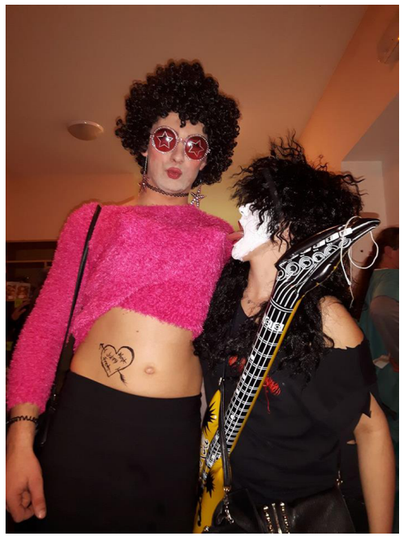

Fašankovů muziku s „pochováváním basy“ je starým zvykem, kerů dělajů staré baby za pomoci našich hasičů, keří nám dycky ochotně pomožů. Tato akce má veliký úspěch, protože sů fšeci zvědaví, co sa v dědině za celý rok šustlo.

A uš je tu „Veliká noc“, s ňů šlahačka, kerů míváme na domku, kde nás chlapi vyšlahajů, abysme neoprašivěli a my jim za to nalejeme štamprlu dobréj sliovice. K večeři sme měli „řízečky s kozlata“, keré sa na „Veliků noc“ pravidelně jídávali.

Každým rokem děláme na jaro brigádu v parku, u letadla, u kostela, u hřbitova, prostranství pro kolotoče, u družstva až na začátek dědiny.

V létě děláme živáně a jedeme na nejaký výlet, kerý si sami zorganizujeme.

za klub důchodců
Jiřina Richtrová

(článek v původním znění, bez korektury redakce)

Zprávy z horněmčanské školy

S blížícími se prázdninami přichází i čas na rekapitulaci právě končícího školního roku. Vyvrcholením společného desetiměsíčního snažení a úsilí byl tradiční bál, který škola pořádá ve spolupráci se Spolkem přátel ZŠHN. Tento bál je vždy symbolem konce školního roku. Ještě větším symbolem je pro páťáky, pro které je to rozlučka s naší školou po pěti letech společných zážitků, výletů, nocí ve škole, sportovních i kulturních akcí. Na jejich další cestu životem (nejen tím školním) jim přeji mnoho úspěchů a radostí.

V průběhu školního roku jsme opět uspořádali celou řadu akcí pro naše žáky, ale také pro veřejnost. Nejlepší pisatelé, sportovci, počtáři a kreslíři nás reprezentovali na mnoha soutěžích, ze kterých přivezli řadu ocenění. Za jejich vzornou reprezentaci školy jim patří velký dík. Díky projektu OP VVV na ZŠ Horní Němčí jsme v průběhu školního roku rozjeli dva kroužky – Klub logiky a deskových her a Čtenářský klub.

V aktivitách spojených s uvedeným projektem budeme pokračovat i v příštím školním roce.

I nadále počítáme se spoluprací se ZUŠ Dolní Němčí a fungováním výtvarného oboru na naší škole. Dařilo se nám také ve školní družině, se kterou jsme se zapojili do projektu, jehož výsledkem je fungování pingpongového kroužku. Navzdory nefungující (i když stále slibované) podpoře projektu Hodina pohybu navíc, pokračujeme i v této aktivitě.

Pevně věříme, že oba „kroužky“ budeme provozovat i po prázdninách. V průběhu školního roku jsme se také stali fakultní školou FHS UTB Zlín. Již nyní k nám dojíždějí studenti na praxe, pomáhají nám při organizování školních výletů a na konci září se chystáme navštívit Univerzitu Tomáše Bati v rámci celoškolního výletu.

O prázdninách se chystáme zrekonstruovat podlahu v poslední z učeben v prvním patře. V plánu je také revitalizace školního dvora, jejíž součástí bude vybudování malého školního hřiště. Pokud se vše stihne dokončit, školní rok 2018/2019 bychom mohli zahájit na novém hřišti.

Všem přeji krásné léto
Mgr. Břetislav Lebloch, ředitel školy

HODY S PRÁVEM 2018

29. 6. - 1. 7. HORNÍ NĚMČÍ

PÁTEK 29. 6.

20:00 – PŘEDHODOVÁ ZÁBAVA
Profil Rock + Disco
(Areál TJ Sokol)

NEDĚLE 1. 7.

9:30 – SLAVNOSTNÍ KROJOVANÝ PRŮVOD od ZD

10:00 – SLAVNOSTNÍ HODOVÁ MŠE SVATÁ

SOBOTA 30. 6.

14:00 – SRAZ KROJOVANÝCH u kostela
14:30 – ZAČÁTEK PRŮVODU KE STARKŮM od kostela
18:00 – PARK u letadla po průvodu
Vystoupí:
FS Horněmčí – všechny složky
Pěvecký sbor Horněmčané
Boršičané z Boršic u Blatnice
Folklórná skupina Briezka (SK)
Muzika Mladí Bruštíci
20:00 - HODOVÁ ZÁBAVA S DH HORNĚMČANKA v parku u letadla

V případě nepříznè počasí se program uskuteční v místním KD

Zveme všechny kdo mají kroj, aby se k nám v sobotu i v neděli připojili do průvodu.

STANISLAV DUFKA

Pomalu se blíží volby do obecních zastupitelstev. Vždy se proto snažíme prostřednictvím místních novin připomenout zajímavosti o lidech či událostech, které ovlivnili volby a potažmo život v naší obci i v letech minulých. Ve výčtu představitelů obce bychom v tomto roce rádi z historie zdůraznili osobnost jednoho z bývalých starostů naší obce. I když v době, kdy svou funkci zastával, byl označován jako předseda Místního národního výboru (dále MNV).

Stanislav Dufka se narodil 8. června roku 1938 v rodině Viktorie a Aloise Dufkových v Horním Němčí. Vyrůstal v rodině na č.p. 149 společně se dvěma staršími bratry (Josef*1925 a František*1926). Vyučil se na Slováckých strojírnách soustružníkem. Později si doplnil vzdělání úspěšným absolvováním večerní průmyslovky. Se svou ženou Zdenou dále bydleli na č.p. 149, kde vychovali syna Stanislava.

Dne 14. června 1964 se konaly volby členů MNV, jichž bylo pro toto období zaregistrováno 28. Všichni byli řádně zvoleni a při prvním plenárním zasedání 26. června 1964 za přítomnosti zástupců ONV byla realizována volba předsedy, členů rady a složení jednotlivých komisí. Právě tehdy byl jednohlasně zvolen předsedou MNV Stanislav Dufka (25 přítomných poslanců). Tajemníkem byl díky 14 hlasům zvolen dosavadní předseda MNV Josef Ondra, zatímco 9 poslanců hlasovalo pro Štěpána Kunsta.

Pro zajímavost uvádím další předsedy ustanovených komisí: Štěpán Kunst - stavební komise, Josef Kadlček - zemědělská komise, František Lukáš - školská a kulturní komise, Františka Zapletalová - sociální a zdravotní komise, Stanislav Uher - místní hospodářská komise, Karel Bartoš - finanční a plánovací komise, František Dufka - komise pro veřejný pořádek.

Stanislav Dufka se tedy poprvé stal předsedou MNV ve svých 26 letech, a dle paměti obyvatel byl údajně označován jako nejmladší předseda MNV v celé republice. A právě v tento den začala jeho dlouhá kariéra coby předsedy MNV a představitele naší malé obce pod Javořinou. Z výčtu starostů v naší historii je patrné, že byl nejen nejdéle úřadujícím předsedou MNV, ale také představitelem obce. Svou funkci aktivně zastával po celých 26 let, z nichž několik let působil pouze jako neuvolněný, kdy v obci klesl počet obyvatel pod 1 000.

Nelze opomenout investice, o které se výrazně zasloužil: výstavbu prodejny potravin Jednota, sportovního areálu, koupaliště, nové pěstitelské pálenice, hostince Lesná, nového hřbitova, požární nádrže (přehrady). Také rozsáhlé rekonstrukce domu služeb na č.p. 113, budovy MNV na č.p. 160, rekonstrukce KD, školských zařízení atd.

Absolutní vítěz byl poté vyhlášen Ladík Boráň s mírou kapra 58 cm.

Každý účastník, který vydržel až do konečného vyhlášení, si poté odnesl i malou drobnost na rybaření. Tímto bychom rádi poděkovali i sponzorům za ceny pro vítěze, jmenovitě panu Zedníčkovi - fa Zadfish Dolní Němčí, Mariánu Kovářovi a místním rybářům.

Doufáme, že se všem jak dětem, tak jejich doprovodu líbilo u vody a budeme rádi, když se budou chtít více zajímat o krásu rybářského sportu.

za Rybáře Horní Němčí napsal Petr Baček

Po sedmi letech opět v Okresním přeboru

Po krátké zimní pauze se naše A mužstvo vrhlo do sezóny s jasným cílem postoupit do Okresního přeboru. Podzimní část sezóny jsme zakončili na prvním místě tabulky, takže pro postup jsme měli slušně našlápnuto. Během zimní přestávky jsme nezaháleli a zimní přípravě se poctivě věnovali.

#	KLUB	Z	V	R	P	S	B
1.	Horní Němčí	22	17	3	2	56:19	54
2.	Ostr. Lhota	22	17	2	3	105:40	53
3.	Popovice	22	15	2	5	63:36	47
4.	Částkov	22	14	0	8	61:41	36
5.	Mařatice	22	11	3	8	55:37	36
6.	Dolní Němčí B	22	12	0	10	53:51	36
7.	Boršice u Bl	22	9	2	11	52:56	29
8.	Mistřice	22	7	6	9	59:48	27
9.	Uh. Ostroh B	22	5	3	14	42:83	18
10.	Hradčovice	22	5	1	16	48:79	16
11.	Drslavice B	22	3	5	14	34:86	14
12.	Podolí	22	2	3	17	20:72	9

V jarní části se nám dařilo a do okresu jsme nakonec postupili a to hned z prvního místa tabulky. V závěrečném utkání jsme porazili Ostrožskou Lhotu a odvezli si nádherný pohár za 1. místo.

V nadcházející sezóně je našim hlavním úkolem udržet se v soutěži a hrát klidný střed tabulky.

Děkujeme také všem fanouškům za podporu a hojnou účast při našich mistrovských utkání.

Sportu zdar!

členové TJ Sokol